



Desarrollo Económico

Informe de avance de resultados (enero, febrero y marzo 2026) segundo año de gobierno el Programa Operativo Anual de la Jefatura de Desarrollo Económico, vinculado con el PMDG 2024-2027.

Objetivo:

- 41.4 Promover el crecimiento económico y la competitividad de las unidades económicas del municipio de Zapotlán el grande, a través de gestiones de capacitación al empresario y emprendedores, vinculación y facilidades de apertura para la instalación de nuevas empresas que contribuyan a fortalecer el punto de equilibrio económico en la localidad.
- a) Gestión para fortalecer la vinculación con la Secretaría de Desarrollo Económico del Estado (SEDECO), e impulsar la promoción y participación de Zapotlán el Grande en eventos y ferias estatales y nacionales que puedan potenciar la inversión empresarial en la localidad y de visitantes al municipio.
- En el mes de enero se apoyó a la difusión de la convocatoria MiPymes "WALMART MEXICO GROWTH SUMMIT 2026", la cual fue en coordinación con SEDECO y con WALMART DE MEXICO Y CENTRO AMERICA, estuvo dirigida a proveedores, Sellers, de productos fabricados, cultivados o ensamblados en México a participar para vender dentro de esta cadena de supermercados.



Walmart México
Growth Summit

Walmart de México y Centroamérica y (nombre de aliado) invitan a:

"Walmart México Growth Summit 2026"

Convocatoria abierta a empresas de todas las escalas, cuyos productos sean fabricados, cultivados o ensamblados en México.

Además, podrán participar en el evento a proveedores de productos y servicios para consumo interno.

Las empresas finalistas podrán presentar sus propuestas a compradores de Walmart y tener la oportunidad de acceder a millones de clientes a través de nuestras tiendas y clubes, así como plataformas en línea.

Conoce más acerca del programa en:
www.walmartmexico.com/growthsummit26

Regístrate antes del 12 de febrero:

Productos para venta final y consumo interno:
www.rangecsc.com/growthsummit26

Servicios para consumo interno:
<https://feedbackally.walmart.com/survey/8pmLEy8t5mpt/>

- Durante el mes de febrero se realizó la primera sesión del año 2026 del Consejo de Desarrollo Económico, con actores del sector social, académicos de las instituciones educativas y consejeros que conforman el mismo, abordando temas para el mejoramiento del Mercado de Abastos, Parque Industrial Zapotlán 2000 y proyecto IMPI y Secretaría de Economía.
- En el mes de marzo para dar continuidad a los trabajos del Consejo de Desarrollo Económico, se realizó una mesa de trabajo para puntualizar en el tema de Parque Industrial 2000 para su rehabilitación, tema del IMSS, la inversión del Hospital Civil y el Centro Logístico del Recinto Ferial.



Handwritten blue scribble or signature.

- Así mismo en el mismo mes de marzo se llevó a cabo un recorrido con algunos miembros del Consejo y la Presidenta municipal, con el fin de conocer el estatus actual del parque industrial y del mercado de abastos, para así dar inicio a los trabajos de mejora de ambos espacios.



- b) Gestión para la generación de capacitaciones dirigidas a emprendedores y empresarios con altos contenidos de calidad en el servicio, atención al cliente, marketing, contabilidad, manejo de tecnología publicitaria y capacitación especializada para fortalecer las estrategias en MiPyMES.
- En el contexto del programa de capacitaciones en el mes de febrero la dependencia de Desarrollo Económico en vinculación con el Centro Universitario del Sur, se sostuvo una reunión para fortalecer el estudio "Ética en los Negocios", el cual se enfoca a los "changarros", se determinó la generación de una capacitación de 4 a 5 módulos para estos negocios.
 - Así mismo, se realizó una propuesta de Taller de Habilidades Directivas el cual va dirigido a empresarios, comerciantes y dueños de negocios de Zapotlán el Grande, la cual está en proceso de ser aprobada para su implementación.



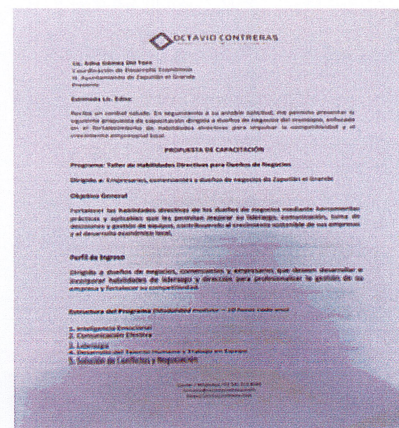

- c) Gestión para la organización de promoción de plazas vacantes con el Servicio Nacional de Empleo, a efecto de impulsar la vinculación entre empleadores y empleados en Ferias locales del empleo.
- Durante el mes de febrero se tuvo reunión de trabajo para dar a conocer los cambios en el Servicio Nacional de Empleo, estando en espera se informe la fecha de la realización de la Feria Nacional de empleo que se contempla entre los meses de junio, julio o agosto.

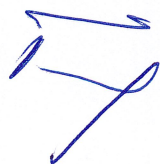

- d) Coadyuvancia en la organización de ferias, exposiciones, festivales, congresos y eventos turístico económicos en vinculación con entes públicos y privados para fortalecer el liderazgo municipal y la derrama económica en el sector comercio y servicios de la localidad.
- Durante el mes de febrero se llevó a cabo la rueda de prensa para dar a conocer los detalles de la Expo Agrícola Jalisco 2026, que se llevará a cabo en las fechas del 22 al 24 de abril.



- Así mismo, en el mes de marzo se llevó a cabo una reunión interinstitucional con las dependencias de Seguridad Pública, Protección Civil, Movilidad y Seguridad Vial, Servicios Públicos, Padrón y Licencias, Inspección y Vigilancia, Desarrollo Económico, Desarrollo Turístico y Desarrollo Agropecuario, así como Directivos de Dima, en la cual se trabajaron los temas de planeación, preparación y coordinación logística de la Expo Agrícola 2026.



- e) Gestión presupuestal para la realización de ferias de empleos municipales apoyando a las empresas para ofertar sus vacantes.
- Durante el mes de febrero se llevó a cabo la planeación, logística y el seguimiento para el registro de empresas participantes en la Primera Feria de Empleo Municipal del año 2026, se realizó el día 12 de marzo, participando 18 empresas las cuales ofertaron 120 vacantes y con un aforo de más de 200 buscadores de empleo.
 - Así mismo, se incluyó un pabellón morado en el marco de los eventos del día internacional de la mujer en el que se incluyeron las dependencias Dirección de Igualdad sustantiva entre mujeres y hombres (DISEMH), Salud Municipal, Mujeres Rescatando Mujeres, Prevención de la Violencia y EIRA.



f) Seguimiento al Proyecto de Puerto Seco.

- En los meses de enero, febrero y marzo, se han tenido mesas de trabajo con el Departamento de Equipamiento e Infraestructura de la ANAM, en conjunto con las dependencias de Desarrollo Económico y Sindicatura, verificando avances del proyecto de arquitectura (planos, zonificación y estudios de mercado).

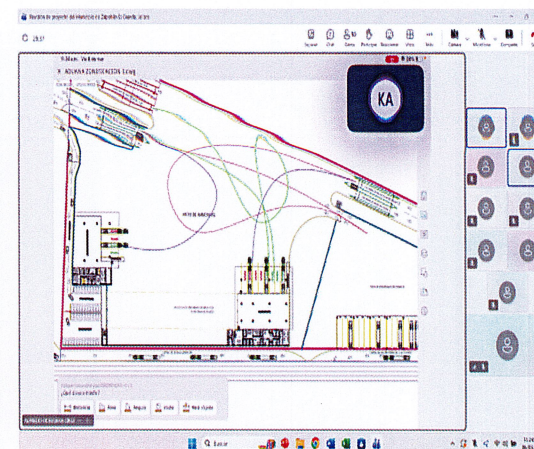
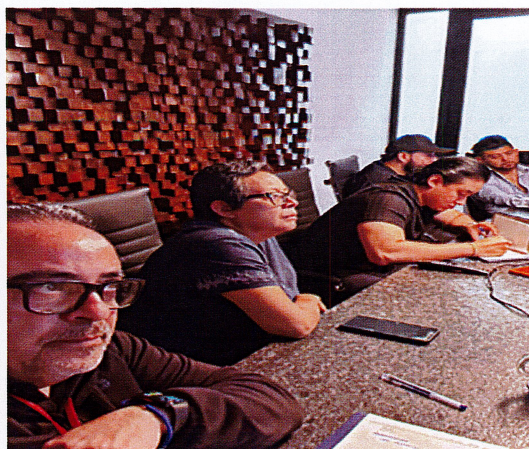

g) Gestión para la Atracción y retención de unidades económicas en el municipio.

- Durante el mes de enero a marzo de este año 2026, se han mantenido las unidades económicas en un total de 7,025 unidades económicas en el municipio, indicando la permanencia de las mismas de acuerdo a los datos registrados a final del año 2025, esto de acuerdo al DENUE (Directorio Estadístico Nacional de Unidades Económicas) y a los registros internos de la dependencia de Padrón y Licencias municipal. Manteniendo el cumplimiento de la meta del indicador correspondiente a las unidades económicas 2024-2027, superando las 6,600 unidades.



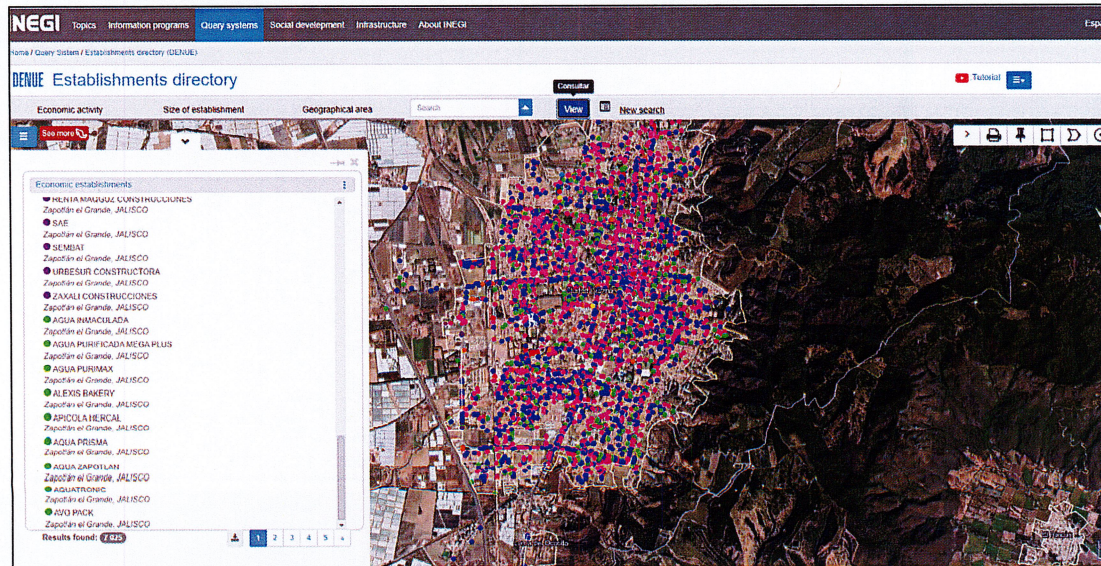

Fuente: Directorio Estadístico Nacional (DENUE) marzo 2026.

- En lo que respecta a la generación de empleos, al mes de marzo se tiene un total de 35,075 empleos registrados ante el IMSS (Instituto Mexicano del Seguro Social), teniendo una variación anual del -2.88% respecto al mismo mes del año anterior (marzo 2025) con un total de 35,991 empleos registrados.

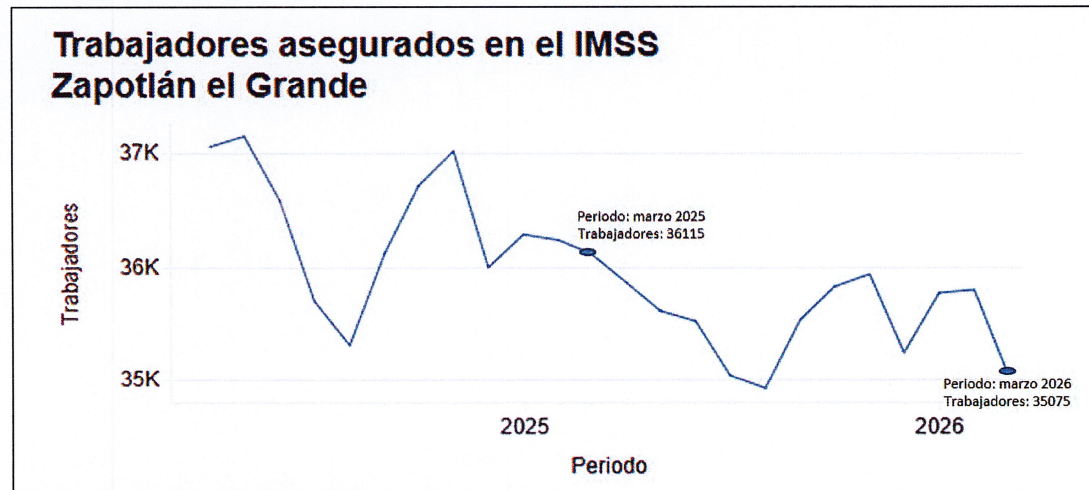

Fuente: IIEG con información del IMSS.

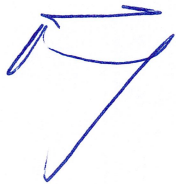

- Se ha observado que, en este contexto existe una gran cantidad de empleos informales derivado de la falta de formalidad de las empresas para que todos sus trabajadores estén asegurados, lo que ocasiona la baja de empleos formales en los registros oficiales ante el IMSS, lo que indica que el empleo informal ha compensado al empleo formal.
- En este contexto, el día 30 de marzo se tuvo reunión con un representante de ASEAJAL Ing. Alberto Ayala y la dependencia de Desarrollo Económico para ver el tema de bajas y rotación de personal, así como estrategias para atraer mano de obra al municipio.



ING. OMAR FRANCISCO ORTEGA PALAFOX
DIR. GRAL. DE DESARROLLO ECONÓMICO,
TURÍSTICO Y AGROPECUARIO



Dirección General de Desarrollo
Económico, Turístico y Agropecuario

LNI. EDNA GÓMEZ DEL TORO
JEFA DE DESARROLLO ECONÓMICO



DESARROLLO ECONÓMICO